Οἱ 3.000 φοιτηταί στή Νομική Σχολή

ΔΕΝ ΕΓΚΑΤΑΛΕΙΠΟΥΝ ΤΟ ΚΤΙΡΙΟ

● Συνέχεια ἀπό τή σελίδα 1

θώς καί μέ τόν διευθυντή τῆς Ἀστυνομίας κ. Δασκαλόπουλο καί ἀνώτατα στελέχη τῆς Κυβερνήσεως, εἶπε στούς φοιτητάς ὅτι τό νερό καί τό φῶς δέν θά διακοποῦν, παρά μόνο ἡ παροχή γκαζιοῦ, γιά νά μήν καῆτε τρεῖς χιλιάδες ἄνθρωποι πού εἴσαστε ἐκεῖ μέσα», ὅπως ὑπογράμμισε.

Ἐπίσης ὁ κ. Πρύτανις εἶπε στούς φοιτητάς ὅτι ἔχει ἐξασφαλίσει τήν ἐγγύηση τῆς Ἀστυνομίας μόνον γιά τήν διανυκτέρευσή τους στό κτίριο, ἐνῶ παράλληλα ἐτόνισε ὅτι εἶναι φρόνιμο νά ἐγκαταλείψουν τό κτίριο καί δέν θά τούς πειράξῃ κανείς.

Ἡ Σύγκλητος

Λόγω τῆς ἐπικρατούσης καταστάσεως συνῆλθε χθές στίς 9.30 μ.μ. ἐκτάκτως ἡ Σύγκλητος τοῦ Πανεπιστημίου Ἀθηνῶν καί ὕστερα ἀπό δίωρη σύσκεψη ἐξέδωσε τήν ἀκόλουθη ἀνακοίνωση :

«Ἡ Σύγκλητος τοῦ Πανεπιστημίου Ἀθηνῶν εἰς ἀνακοίνωσίν της ἐκδοθεῖσαν τήν 11.30 μ.μ. τονίζει ὅτι παρά τάς δοθείσας ὑπό τῆς Συγκλήτου ἀδείας διά γενικάς συνελεύσεις καί συναθροίσεις διά τήν Πέμπτην 23ην τρ. μηνός, φοιτηταί εἰσῆλθον σήμερον τήν πρωΐαν αὐτοβούλως εἰς τό Μέγαρον Θεωρητικῶν Ἐπιστημῶν ἐπί τῆς ὁδοῦ Σόλωνος 57, οἱ ὁποῖοι παρά τάς προτροπάς καί παραινέσεις τῶν Πανεπιστημιακῶν Ἀρχῶν, δέν ἠθέλησαν μέχρι στιγμῆς νά ἐγκαταλείψουν τό κτίριον.

Οὐδείς ἔχει τήν πρόθεσιν νά ἐμποδίσῃ τήν ἐλευθέραν ἔξοδόν των καί οὐδέν ἐπεισόδιον μέχρι τῆς στιγμῆς ἐσημειώθη.

Ἡ Σύγκλητος τοῦ Πανεπιστημίου Ἀθηνῶν ἐπανέρχεται εἰς τήν χθεσινήν ἀπόφασίν της τήν δημοσιευθεῖσαν εἰς ὅλον τόν ἡμερήσιον Τύπον καί ζητεῖ καί πάλιν ἀπό τούς φοιτητάς ψηφαλιότητα καί σύνεσιν διότι ὅλως ἡ μασολαβητική της προστάθεια παρεμποδίζεται».

Ψήφισμα

Οἱ συγκεντρωθέντες στό κτίριο τῆς Νομικῆς Σχολῆς φοιτηταί ἐνέκρινον ψήφισμα μέ τό ὁποῖο «ἀπευθύνουν τήν κρίσιμη ταύτη ὥρα ἔκκλησιν συμπαραστάσεως καί ζητοῦμε ἀπό ὅλους ἐσᾶς νά πάρετε μιά σαφῆ καί τίμια θέση στά δίκαια αἰτήματά μας.

»Καλοῦμε ὅλους ἀνεξαιρέτως τούς καθηγητάς μας — συνεχίζουν — νά σταθοῦν τώρα πλάϊ μας συναισθανόμενοι τήν τεράστια εὐθύνη τους τήν ἱστορική ταύτη στιγμή.

»Ἀγωνιζόμεθα σήμερα γιά ἕνα ἐλεύθερο καί αὐτόνομο πανεπιστήμιο, γιά τήν ἀνάκληση τοῦ ἐξοντωτικοῦ διατάγματος 1347)73 γιά τήν διασφάλιση τῶν προϋποθέσεων γιά ἐλεύθερο διάλογο». Ἡ ἀνακοίνωση καλεῖ τήν πνευματική ἡγεσία τῆς χώρας καί ὅλους τούς Ἕλληνες φοιτητές νά σταθοῦν στό πλευρό μας».

Προηγουμένως οἱ φοιτηταί ἐξέδωσαν ἀνακοίνωση στήν ὁποία τονίζουν ὅτι συγκεντρώθηκαν «γιά νά ἐκφράσουμε εἰρηνικά τήν διαμαρτυρία μας ἐναντίον τοῦ Ν.Δ. 1347» τό ὁποῖο «ἀναφέρουν ὅτι κάποτελεῖ πραγματική πνευματική γενοκτονία τοῦ τόπου μας καί σκοπό του ἔχει νά ἐπαναφέρῃ τόν θάνατο τοῦ φοιτητικοῦ Συνδικαλισμοῦ. Ἐπιχειρεῖται νά σταματήσῃ ἡ δυνατότης διαλόγου μέ τούς καθηγητάς μας, ἡ δυνατότης ἀναπτύξεως ἐλευθέρου συνδικαλισμοῦ. Γιά νά μπορέσῃ τό Πανεπιστήμιο —συνεχίζουν— νά ἐκπληρώσῃ τό τεράστιο κοινωνικό καί ἐκπαιδευτικό του ρόλο, νά ἀναπτύξῃ τήν ἐπιστήμη καί τήν ἐλεύθερη σκέψη, εἶναι ἀναγκαῖο νά ἀναπτυχθῇ ὁ διάλογος, νά διασφαλισθοῦν οἱ προϋποθέσεις του καί νά νομιμοποιηθῇ ἡ γνήσια ἀντιμετώπισις τῶν φοιτητῶν».

Καί ἡ ἀνακοίνωση καταλήγει: «Καλοῦμε ὅλες τίς σχολές σέ καθολική ἀποχή μέχρι νά ἀνακληθῇ τό διάταγμα. Εἴμαστε ἀποφασισμένοι νά παραμείνουμε στόν χῶρο τοῦτο πού εἶναι καί σπίτι μας, σέ ἔνδειξι εἰρηνικῆς διαμαρτυρίας μέχρι τήν ἀνάκλησιν τοῦ διατάγματος».

Στό μεταξύ, ἀλλεπάλληλες συσκέψεις ἔγιναν χθές τό ἀπόγευμα καί τό βράδυ στήν Ἀστυνομική Διεύθυνση Ἀθηνῶν, γιά τό θέμα τῶν φοιτητῶν πού εἶχαν συγκεντρωθῆ ἀπό τό πρωΐ στό κτίριο τῆς Νομικῆς Σχολῆς.

Ἡ πρώτη σύσκεψη ἄρχισε περί τήν 7η ἀπογευματινή, μέ τή συμμετοχή τοῦ ὑπουργοῦ Δημοσίας Τάξεως κ. Τσούμπα, τοῦ γενικοῦ γραμματέως τοῦ Ἰδίου ὑπουργείου κ. Χ. Παπαδοπούλου, τοῦ διευθυντοῦ τῆς ΓΔΕΑ ὑποστρατήγου κ. Θωμοπούλου καί τοῦ διευθυντοῦ τῆς Ἀστυνομίας Ἀθηνῶν κ. Ν. Δασκαλοπούλου. Ἡ σύσκεψη διεκόπη ἐπ' ὀλίγον μετά μιά καί ἡμίσειαν περίπου ὥρα καί, μετά παρέλευση ὀλίγης ὥρας, ἐπανελήφθη μέ συμμετοχή τῶν ἰδίων κυβερνητικῶν παραγόντων καί τοῦ διευθυντοῦ τῆς Ἀστυνομίας. Ὁ ὑπουργός Δημοσίας Τάξεως ἀπεχώρησε περί τήν 10.15 νυκτερινή καί παρέμειναν στήν Ἀστυνομική Διεύθυνση μέχρι τῆς 12ης νυκτερινῆς περίπου ὁ γενικός γραμματεύς τοῦ ὑπουργείου κ. Χαρ. Παπαδόπουλος, ὁ διευθυντής τῆς ΓΔΕΑ καί ὁ διευθυντής τῆς Ἀστυνομίας.

Σέ μιά διακοπή τῆς δευτέρας συσκέψεως περί τήν 11.30 νυκτερινή, ὁ διευθυντής τῆς Ἀστυνομίας Ἀθηνῶν κ. Δασκαλόπουλος, ἐρωτηθεῖς ὑπό δημοσιογράφων γιά τό θέμα, τό ὁποῖο ἀπασχόλησε τίς συσκέψεις καί γιά τίς ἀποφάσεις πού ἐλήφθησαν ἀπάντησέ ὅτι στήν οὐσία δέν ἐπρόκειτο περί συσκέψεως, ἀλλά περί ἐνημερώσεως τοῦ κ. ὑπουργοῦ Δημοσίας Τάξεως καί τῶν ἄλλων κυβερνητικῶν παραγόντων ἐπί τοῦ φοιτητικοῦ θέματος.

Ἀκολούθως ἔγινε γνωστό ἀπό ἀστυνομική πηγή, ὅτι οἱ εὑρισκόμενοι ἐντός τοῦ κτιρίου τῆς Νομικῆς Σχολῆς φοιτηταί ἀνέρχονται σέ 650 περίπου καί παρεσχέθη ἡ διαβεβαίωση ὅτι οὐδείς συνελήφθη. Ἐπίσης δέν ἀνεφέρθη τραυματισμός φοιτητῶν στήν Ἀστυνομία.

Τέλος, ἀπό τήν Ἀστυνομία διεψεύσθη ἡ πληροφορία ὅτι διεκόπη περί τήν 10.30 περίπου νυκτερινή ἡ παροχή ὕδατος στό κτίριο τῆς Νομικῆς Σχολῆς, ἐντός τοῦ ὁποίου εὑρίσκονται οἱ συγκεντρωμένοι φοιτηταί.

Ἄλλες συγκεντρώσεις

Συγκεντρώσεις φοιτητῶν πραγματοποιήθηκαν χθές τό πρωΐ στή Φυσικομαθηματική, Ἰατρική, Ὀδοντιατρική καί Ἀνωτάτη Γεωπονική καί τό ἀπόγευμα στήν Πάντειο, ἐνῶ ἡ ἀποχή τῶν φοιτητῶν τοῦ Πανεπιστημίου Ἀθηνῶν γενικεύεται. Ἀποχή κήρυξε χθές καί τό διοικητικό συμβούλιο τοῦ συλλόγου φοιτητῶν τοῦ Γεωλογικοῦ Τμήματος Ἀθηνῶν.

Νέες συγκεντρώσεις πραγματοποιοῦν σήμερα τό πρωΐ οἱ φοιτηταί τῆς Ἰατρικῆς καί Ὀδοντιατρικῆς Σχολῆς τοῦ Πανεπιστημίου Ἀθηνῶν, μέ βασικό αἴτημα τήν ἀνάκληση τοῦ Ν.Δ. περί στρατεύσεως φοιτητῶν καί τήν ἐπιστροφή τῶν στρατευθέντων Στίς συγκεντρώσεις αὐτές θά παραστοῦν καί καθηγηταί τῶν Σχολῶν.

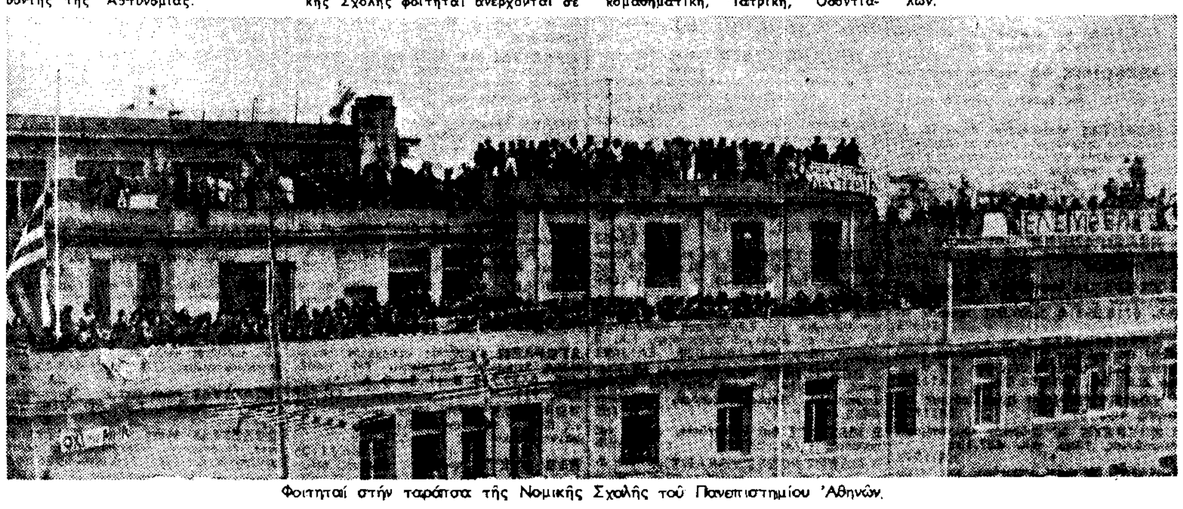

Φοιτηταί στήν ταράτσα τῆς Νομικῆς Σχολῆς τοῦ Πανεπιστημίου Ἀθηνῶν.

Πῶς ἐξελίχθηκαν τά χθεσινά γεγονότα

Τό χρονικό τῶν χθεσινῶν φοιτητικῶν συγκεντρώσεων καί ἐπεισοδίων ἀπό τίς ἑνιέα τό πρωΐ ἔχει ὡς ἑξῆς:

Στίς 9 τό πρωΐ πραγματοποιήθηκε συγκέντρωση τῶν φοιτητῶν τῆς Φυσικομαθηματικῆς στό Χημεῖο. Ἐξελέγη ἀπό τούς χιλίους περίπου παρόντες ἐπιτροπή, ἡ ὁποία μετέβη στόν πρύτανι τοῦ Πανεπιστημίου κ. Τούντα γιά νά ζητήσῃ τήν χορήγηση ἀδείας καί τήν παραχώρηση αἰθούσης γιά τή σύγκληση γενικῆς συνελεύσεως.

Ὁ κ. Τούντας εἶπε στήν ἐπιτροπή ὅτι ὁ πρύτανις δέν εἶναι ἁρμόδιος νά χορηγῇ ἄδεια γιά γενική συνέλευση καί ὅτι αὐτό πού μπορεί καί ἐπιτρέπει εἶναι ἡ χορήγηση ἀδείας γιά συγκέντρωση. Πράγματι ὁ κ. Τούντας ἔδωσε ἄδεια γιά συγκέντρωση σήμερα στίς 8—10 π.μ. στά κτίρια τῆς Πανεπιστημιουπόλεως.

Ἡ ἐπιτροπή ἐπέστρεψε καί ἀνεκοίνωσε τά ἀνωτέρω στούς συγκεντρωμένους φοιτητάς. Στή συνέχεια ἀνεγνώσθη ἀνοικτή ἐπιστολή προς τούς καθηγητάς τῆς Φυσικομαθηματικῆς Σχολῆς μέ τήν ὁποία ζητοῦν τήν συμπαράστασή τους. Ἐπίσης ἐψηφίσθησαν ψηφίσματα μέ τά ὁποῖα: ἀφορισμός ἀποχῆ ἐπ' ἀόριστον ἀπό τά μαθήματά τους σέ ὅλα τά τμήματα τῆς Σχολῆς καί συμπαρίστανται σ' ὅλους τούς φοιτητάς τῆς χώρας.

Συμπαράσταση καθηγητῶν

Κατά τήν διάρκεια τῆς συγκεντρώσεως τῶν φοιτητῶν παρευρίσκοντο οἱ καθηγηταί τῆς Φυσικομαθηματικῆς κ.κ. Γαλανός, Κατάκης, Γιαννακόπουλος, Καπούλας καί Βάρδογλης, οἱ ὁποῖοι ἐξεδήλωσαν τήν συμπαράστασή τους πρός τούς φοιτητάς καί τήν ἀντίθεσή τους πρός τό μέτρο τῆς στρατεύσεως. Στή συνέχεια μέ ἐπικεφαλῆς τούς τέσσερις πρώτους καθηγητάς, οἱ χίλιοι περίπου φοιτηταί τῆς Φυσικομαθηματικῆς μετέβησαν στό κτίριο τῆς Νομικῆς καί μετέσχον στήν ἐκεῖ συγκέντωση τῶν φοιτητῶν νομικῆς. Ὁ κ. Βάρδογλης δέν ἀκολούθησε γιά λόγους ὑγείας. Ἐξ ὅλλου οἱ καθηγηταί ἐδήλωσαν πρός τούς φοιτητάς τους, πώς στή σημερινή συνεδρίασή τοῦ συλλόγου τῶν καθηγητῶν τῆς Σχολῆς θά τεθῆ καί τό θέμα τῆς στρατεύσεως τῶν φοιτητῶν γιά νά ληφθῆ ἀπόφαση ἐπ' αὐτοῦ.

Ἡ συγκέντρωση

Γύρω στίς 12.30 τό μεσημέρι εἶχαν συγκεντρωθῆ στό κτίριο τῆς Νομικῆς καί οἱ φοιτηταί τῆς Φιλοσοφικῆς, οἱ ὁποῖοι εἶχαν προγραμματισμένη συγκέντρωση γιά σήμερα τό πρωΐ. Τελικά ὁ ἀριθμός τῶν φοιτητῶν ἔφθασε στούς τέσσερις χιλιάδες γύρω στή 1 τό μεσημέρι καί συνεχιζόταν ἡ προσέλευση. Παράλληλα ἔξω ἀπό τό κτίριο τῆς Νομικῆς κυκλοφοροῦσαν μεγάλος ἀριθμός φοιτητῶν, οἱ ὁποῖοι καθ' ὁμάδες περιεφέροντο στούς γύρω δρόμους καί τήν ὁδό Ἀκαδημίας φωνάζοντας συνθήματα καί τραγουδώντας τραγούδια.

Καθ' ὅλην τήν διάρκεια τῶν ἐκδηλώσεων αὐτῶν ἡ ἀστυνομία εὑρίσκετο μακριά ἀπό τόν τόπο συγκεντρώσεως καί τό κτίριο τῆς Νομικῆς. Ἀργότερα κατέφθασαν ἰσχυρές ἀστυνομικές δυνάμεις, οἱ ὁποῖες προσπαθοῦσαν νά ἐπιβάλλουν τήν τάξη. Κατά τίς 2 τό μεσημέρι ἀστυνομικοί ἐπενέβησαν νά διαλύσουν τούς συγκεντρωμένους στούς γύρω δρόμους φοιτητάς καί ἐπετηρεῖτο ὁ χῶρος. Κατά τήν ἐπέμβαση ἔγιναν μικροσυμπλοκές καί ἀπεμακρύνθησαν ἀπό τόν χῶρο τοῦ πνευματικοῦ κέντρου Ἀθηνῶν, ὁρισμένοι φοιτηταί.

Συνθήματα

Οἱ φοιτηταί πού εἶχαν συγκεντρωθῆ μέσα στό κτίριο τῆς Νομικῆς καί ἀπλώθηκαν σ' ὁλόκληρο τό κτίριο ἀπό τό ἰσόγειο ὡς τήν ταράτσα προέβαιναν σέ διάφορες ἐκδηλώσεις καί φώναζαν συνθήματα συνεχῶς ὡς τό βράδυ. Ἀνάμεσα στά συνθήματα ὑπῆρχαν «εἴμαστε τά παιδιά σας», «ὄχι στήν ἐπιστράτευση», «δώστε μας τ' ἀδέλφια μας», «ὄχι στό ποδόσφαιρο», «ἔξω τσυλο» κλπ.

Οἱ φοιτηταί δέν ἐπέτρεπαν τήν εἴσοδο στό κτίριο τῆς ὁδοῦ Σόλωνος, συγκεντρώθηκαν περί τούς πενήντα ἀντιφρονοῦντες φοιτηταί οἱ ὁποῖοι φώναζαν διάφορα συνθήματα ὅπως π.χ. «Ἑλλάς — Κύπρος — Ἕνωσις», «κάτω οἱ κομμουνιστές», «ἔστι καί μπουκόρουμε», «πάνω τή σημαία μας», «μήν τήν μολύνετε», «Ἑλλάς Ἑλλήνων Χριστιανῶν».

Οἱ ἀντιφρονοῦντες συνέχισαν τίς ἐκδηλώσεις τους ὡς τίς 6 περίπου τό ἀπόγευμα. Τότε ἐπεχείρησαν νά εἰσέλθουν στό κτίριο τῆς Νομικῆς τίς πόρτες τοῦ ὁποίου στό μεταξύ εἶχαν κλείσει οἱ ἐντός τοῦ κτιρίου. παρά τίς προσπάθειές των, ὅμως, δέν κατόρθωσαν τήν διάρρηξη. Οἱ εὑρισκόμενοι στό ἰσόγειο φοιτηταί ἐτοποθέτησαν τραπέζια, καρέκλες καί σανίδες γιά νά ἐμποδίσουν τούς ἀντιφρονοῦντες νά σπάσουν τίς πόρτες καί νά μποῦν.

Λίγο ἀργότερον, οἱ ἀντιφρονοῦντες φοιτηταί, φωνάζοντες συνθήματα μετέβησαν στήν εἴσοδο ἐπί τῆς ὁδοῦ Σίνα τήν ὁποία προσπάθησαν νά παραβιάσουν ἐπειδή εἶναι κατασκευασμένη ἀπό ἀλουμίνιο. Δέν ἐπετεύχθη ὁ σκοπός τους καί παρέμειναν ἔξω συνεχίζοντας τίς ἐκδηλώσεις τους. Κατά τίς ἑπτά τό βράδυ ἐπενέβη ἡ ἀστυνομία, ἡ ὁποία ἀπώθησε τούς συγκεντρωθέντας πρός τήν ὁδό Ἀκαδημίας. Ἡ παρουσία τῆ στιγμῇ ἐκείνῃ ἑκατοντάδων ἀστυνομικῶν ὀργάνων δέν ἠμπόδισε ἑκατοντάδες πολιτῶν νά στέκωνται ἐπί τῆς ὁδοῦ Σίνα καί τῆς Ἀκαδημίας καί νά παρακολουθοῦν ἀπό μακρυά τίς ἐκδηλώσεις τῶν φοιτητῶν ἐντός τοῦ κτιρίου. Κυκλοφοριακή συμφόρηση παρετηρήθη εἰς τήν ὁδό Ἀκαδημίας.

Τραυματισμός φοιτητοῦ

Σέ μία στιγμή ἐπέστρεψε ἀπό τόν πρύτανι ὅπου εἶχε μετεῖδε γιά ἐνημέρωση καί ἔπαφῆ ἡ ἐπιτροπή φοιτητῶν. Ἡ ἐπιτροπή ἐπεχείρησε νά μπῇ στό κτίριο ἀπό τήν πόρτα τῆς ὁδοῦ Σίνα γιά νά ἐνημερώσῃ τούς φοιτητάς ἐπί τῶν συζητηθέντων. Μερικοί ἀπό τούς ἀντιφρονοῦντας φοιτητάς ἐπετέθησαν ἐναντίον τοῦ ἑνός ἐκ τῶν μελῶν τῆς Ἐπιτροπῆς, τοῦ φοιτητοῦ κ. Γ. Βερνίκου, ὁ ὁποῖος ἐσώθη δυσκόλως ἀπό τούς ἄνδρες τῆς ἀστυνομίας οἱ ὁποῖοι ἔτρεξαν νά τόν βοηθήσουν. Ἐσχηματίσθη ἰσχυρός κλοιός προστασίας ἀπό ἀστυνομικούς οἱ ὁποῖοι μετέφεραν αἰμόφυρτο τόν κ. Βεονίκο σέ ὄχημα ἀμέσου δράσεως καί μετεφέρθη σέ νοσοκομεῖο. Ἐξ ἄλλου, τέσσερα μέλη τῆς ἐπιτροπῆς δέν κατόρθωσαν νά μποῦν πάλι στό κτίριο μετά τήν ὑπόθεση τῆς ὁμάδος τῶν ἀντιφρονούντων.

Καί ἄλλες συγκεντρώσεις

Τήν ἴδια περίπου ὥρα, ἑκατοντάδες φοιτητές καί πολῖτες πραγματοποίησαν συγκεντρώσεις στούς γύρω δρόμους ἀλλά διελύθησαν ἀπό τούς ἀστυνομικούς.

Πλῆθος κόσμου ἄρχισε νά συγκεντρώνεται στίς ὁδούς Σίνα καί Σόλωνος, μετά τίς 7. Ὁ κόσμος, συγκεκριμένα εὑρίσκετο στό πεζοδρόμιο τῆς ὁδοῦ Σίνα, ἀπό τό ὕψος τῆς ὁδοῦ Ἀκαδημίας ὡς τήν ὁδό Σκουφᾶ καί στήν ὁδό Σόλωνος, μεταξύ τῶν ὁδῶν Μασσαλίας καί Ὁμήρου. Μετά τά ἐπεισόδια στήν εἴσοδο τῆς ὁδοῦ Σίνα τό πλῆθος ἄρχισε νά φωνάζῃ συνθήματα, ἐνῶ ταυτοχρόνως ἀπεχώρησε ἡ ὁμάδα τῶν ἀντιφρονούντων φοιτητῶν. Μετά ἀπό λίγο, ἰσχυρή ἀστυνομική δύναμις ἀπώθησε τό πλῆθος πρός τήν ὁδό Ἀκαδημίας, ὅπου ἐδημιουργήθησαν ἐπεισόδια. Ἡ ἀστυνομία διενήργησε συλλήψεις, κατά τήν διάλυσιν τῶν συγκεντρωθέντων εἰς τούς πέριξ τῆς Νομικῆς Σχολῆς δρόμους. Ὁ ἀριθμός τῶν συλληφθέντων δέν κατέστη δυνατόν νά ἐξακριβωθῆ

Μετά τήν διάλυσιν τοῦ πλήθους ἀποκλεισθῆκαν ἀπό ἰσχυρές ἀστυνομικές δυνάμεις οἱ πάροδοι, πού ὁδηγοῦν στήν Νομική Σχολή καί ἀπηγορεύετο ἡ προσπέλαση στούς πεζούς.

Μετά τήν ἐκκαθάριση τῶν παρόδων ἀπό τίς μικροσυγκεντρώσεις πέρασαν μέσα ἀπό τόν ἀστυνομικό κλοιό ἄτομα καί ἐγκαταστάθηκαν στό Προαύλιο τῆς Νομικῆς Σχολῆς καί στό ἀπέναντι πεζοδρόμιο ὁμάδες ἀτόμων μέ πολιτική περιβολή.

Μετά ἀπό λίγο ἤλθε καί συνεργεῖο τῆς Ἑταιρείας Ἀεριόφωτος, τό ὁποῖο ἐπεσκεύασε τίς ἐγκαταστάσεις τοῦ Φωταερίου, πού εὑρίσκετο στά πεζοδρόμια γύρω ἀπό τή Νομική Σχολή. Σύμφωνα μέ ὡρισμένες πληροφορίες, ἀντιφρονοῦντες φοιτηταί εἶχαν ἀνοίξει προηγουμένως τίς βαλβίδες τῶν ἐγκαταστάσεων.

Τήν στιγμή ἐκείνη ἐμφανίσθηκε στήν εἴσοδο τῆς Νομικῆς ὁ πρύτανις τοῦ Πανεπιστημίου κ. Τούντας. Ἀπαντώντας ὁ κ. πρύτανις σέ σχετικές ἐρωτήσεις δημοσιογράφων σχετικά μέ τόν τρόπο ἀποχωρήσεως ἢ διαλύσεως τῶν εὑρισκομένων στό κτίριο τῆς Νομικῆς, ἀπήντησε:

«Ὁ Θεός νά βάλῃ τό χέρι του».

Ὀλίγον ἀργότερα ἄρχισε ἡ ἐκκένωση τῶν ὁδῶν γύρω ἀπό τό κτίριο τῆς Νομικῆς Σχολῆς καί ἀπηγορεύετο ἡ προσπέλαση τῶν αὐτοκινήτων ἀπό ὅλες τίς γύρω ὁδούς μέχρι τῆς Βασιλίσσης Σοφίας.

Ὁ ἀποκλεισμός τοῦ κτιρίου τῆς Νομικῆς συνεχιζόταν μέχρι νωρίς τό πρωΐ σήμερα, ἐνῶ σέ παρακείμενους δρόμους ἀνέμεναν γονεῖς καί ἄλλοι φοιτηταί γιά νά παρακολουθήσουν ἀπό κοντά τήν ἔκβαση τῆς ὅλης καταστάσεως.

ΝΕΑ ΔΗΛΩΣΗ ΑΡΜΟΔΙΟΥ

Δέν θά μεταβληθῆ ἡ στάση τῆς Ε.Ο.Κ. ἔναντι τῆς Ἑλλάδος

Καμμιά μεταβολή στήν πολιτική τῆς Εὐρωπαϊκῆς Οἰκονομικῆς Κοινότητος (καί μετά τή διεύρυνσή της ἀπό 1 Ἰανουαρίου 1973) ἔναντι τῆς Ἑλλάδος δέν πρέπει νά ἀναμένεται. Οἱ ἰδιότυπες σχέσεις Ἑλλάδος—Ε.Ο.Κ., ὅπως ἔχουν διαμορφωθῆ μετά τόν Ἀπρίλιο τοῦ 1967, παραμένουν καί θά παραμένουν ἀμετάβλητες, μέχρις ὅτου ἡ Ἑλλάς ἐπανέλθῃ σέ καθεστώς ἀντιπροσωπευτικῆς δημοκρατίας.

Αὐτό τό συμπέρασμα συνάγεται, χωρίς καμμιά ἀμφιβολία, ἀπό τίς ἀπαντήσεις πού ἔδωσε στόν ἀπεσταλμένο τοῦ «Οἰκονομικοῦ Ταχυδρόμου» κ. Χατζηγρηγόρη ἕνα ἀπό τά μέλη τῆς Εὐρωπαϊκῆς Ἐπιτροπῆς, ὁ καθηγητής κ. Ράλφ Ντάρενταρφ, ὁ ὁποῖος ἦταν μέχρι 31 Δεκεμβρίου ἁρμόδιος τῶν Ἐξωτερικῶν Σχέσεων τῆς ΕΟΚ καί ἀπό ἑνός Ἰανουαρίου ὑπεύθυνος ἐπί τῶν προβλημάτων Ἐρεύνης, Ἐπιστήμης καί Παιδείας.

Ἡ συνέντευξη ἔχει ὡς ἑξῆς :

ΕΡ. : Ὁ πρόεδρος τῆς ΕΟΚ κ. Φρανσουά Ξαβιέ Ὀρτολί, δήλωσε πρό ἡμερῶν, ὅτι ἡ ΕΟΚ δέν προτίθεται νά παράσχῃ ἀποιαδήποτε βοήθεια στήν Ἑλλάδα ὑπό τό σημερινό καθεστώς. Τί ἀκριβῶς ἐννοεῖ ὁ κ. Ὀρτολί;

● Ὁ κ. Ντάρενταρφ ἐδήλωσε, ὅτι δέν ἔχει γνώση παρομοίας δηλώσεως τοῦ προέδρου τῆς Εὐρωπαϊκῆς Ἐπιτροπῆς. Εἶναι ὅμως σέ θέση νά διαβεβαιώσῃ, ὅτι στούς κόλπους τῆς Κοινότητος δέν συζητεῖται τό ἐνδεχόμενο ὁποιασδήποτε μεταβολῆς τῆς πολιτικῆς τῆς ΕΟΚ ἔναντι τῆς Ἑλλάδος, ὅπως ἡ πολιτική αὐτή ἔχει διαμορφωθῆ μετά τό 1967. Ἡ πολιτική αὐτή εἶναι: Καθήκων (πάγιον μα) τῆς διαδικασίας τῆς προσδεσεως (κατά φάσεις) ἐντάξεως τῆς Ἑλλάδος στήν Εὐρωπαϊκή Οἰκονομική Κοινότητα, ἐφ' ὅσον ἡ Ἑλλάς δέν θά κυβερνᾶται ἀπό ἀντιπροσωπευτικό, κοινοβουλευτικό, καθεστώς.

ΕΡ. : Ποιά θά ἦταν ἡ στάση τῆς ΕΟΚ ἄν ἡ Ἑλλάς ζητοῦσε νά γίνῃ πλήρες μέλος τῆς Κοινότητος, ἀμέσως, δηλαδή πρίν λήξουν οἱ προβεσμίες τῆς μεταβατικῆς περιόδου; Ποιά θά ἦταν ἡ στάση τῆς ΕΟΚ ἄν τήν πρωτοβουλία αὐτή ἀνελαμβανε ἡ σημερινή κυβέρνησή; Ποιά θά ἦταν ἡ στάση τῆς ΕΟΚ, ἄν ἡ πρωτοβουλία προερχόταν ἀπό νέα, ἀντιπροσωπευτική κυβέρνηση;

● Ὁ κ. Ντάρενταρφ παρέπεμψε τόν ἐρωτῶντα στήν προηγουμένη ἀπάντησή του καί ἀνέπτυξε: Ἡ Εὐρωπαϊκή Οἰκονομική Κοινότης εἶναι κοινότης δημοκρατικῶν χωρῶν. Ἡ θεμελιώδης αὐτή θέση ἐπαναδιατυπώθηκε ἀπό τήν πρόσφατη διάσκεψη κορυφῆς τῆς νέας εὐρύτερης Κοινότητος καί μάλιστα τόσο κατηγορηματικά καί τόσο ἐμφαντικά, ὅσο ποτέ στό παρελθόν.

ΕΡ. : Ἡ ἀναστολή τῆς προόδου τῆς διαδικασίας πού θά ὁδηγοῦσε στήν πλήρη ἔνταξη τῆς Ἑλλάδος στήν Εὐρωπαϊκή Οἰκονομική Κοινότητα θά ἔχῃ ἐπιπτώσεις στήν ἐξέλιξη τῶν σχέσεων Ἑλλάδος — ΕΟΚ, ὅταν ἡ Ἑλλάς θά ἐπανήρχετο σέ ἀντιπροσωπευτικό τύπο διακυβερνήσεως;

● Ὁ κ. Ντάρενταρφ ἀπάντησε, ὅτι ἡ Συμφωνία τῶν Ἀθηνῶν περιλαμβάνει διαφόρους διακανονισμούς γιά τή διαβιβάσῃ ἐνταμάτωση τῆς Ἑλλάδος στήν Κοινότητα. Ἀλλά ἡ συμφωνία δέν προβλέπει αὐτοματισμό στήν ἐφαρμογή τῶν διακανονισμῶν αὐτῶν. Ἄρα, οἱ μέλλουσες σχέσεις Ἑλλάδος — ΕΟΚ, δηλαδή οἱ σχέσεις σέ περίπτωση μεταβολῆς τοῦ πολιτικοῦ καθεστῶτος, θά διαμορφωθοῦν ἀνάλογα μέ τά συμπεράσματα μιᾶς ἐπανεξετάσεως τῆς τότε κατάστασεως.

ΕΡ. : Ἡ Ἑλληνική διομηχανία στήν προστασία τῆς ὁποίας ἀπέβλεπε κατά κύριο λόγο ἡ πρόβλεψη μακρᾶς μεταβατικῆς περιόδου, ἔχει δηλάσει πρό ὀλίγων ἐτῶν διά τοῦ ἐγκυροτέρου ἐκπροσώπου της, τοῦ προέδρου τοῦ Συνδέσμου Ἑλλήνων Βιομηχάνων, ὅτι ἐπιλαμβάνει τόν ἐντοχθῆ ἀμέσως καί πλήρως στήν Εὐρωπαϊκή Οἰκονομική Κοινότητα.

ΝΤΑΡΕΝΤΟΡΦ : Αὐτό σᾶς διακρίνει ἀπό τή γοῆτονά σας Τουρκία

ΕΡ. : Εἴμαστε τολμηρότεροι;

ΝΤΑΡΕΝΤΟΡΦ : Ἡ ἐπιδίωξη τῶν Τούρκων ἦταν νά ἀπομακρύνουν ὅσο τό δυνατόν τή στιγμή τῆς πλήρους ἐνσωματώσεώς των στόν Εὐρωπαϊκό Ὀργανισμό.

ΕΡ. : Ἡ ἐρώτησή μου αὐτή εἶναι ἡ τελευταία ἀλλά καί κάπως λεπτή (παρεμβαίνει γελώντας ὁ κ. Χίλλερυ):

— Γιά σᾶς ἢ γιά μᾶς ;
— Καί γιά τούς δυό.

ΕΡ. : ... Ὑπάρχει μιά σχολή πού ὑποστηρίζει τήν ἄποψη, ὅτι τά ἐλατήρια τῆς τρέχουσας πολιτικῆς τῆς ΕΟΚ ἔναντι τῆς Ἑλλάδος δέν εἶναι μόνο πολιτικά ἀλλά καί οἰκονομικά ἢ μόνο οἰκονομικά. Δηλαδή, κατά τήν ἑρμηνεία αὐτή, ἡ Ἑλλάς ἐβεωρήθη γιά διαφόρους λόγους, βάρος τῆς ΕΟΚ καί ἡ πολιτική μεταβολή τῆς 21 Ἀπριλίου 1967 ὑπῆρξε μιά καμπή πού πρόσφερε στήν ΕΟΚ τήν εὐκαιρία νά ἐπανεξετάσῃ τά πράγματα καί νά τά βάλῃ στή θέση τους. Τό κύριο ἐπιχείρημα τῆς σχολῆς αὐτῆς μπορεί νά διατυπωθῆ στό ἐρώτημα: Γιατί δέν ἐφαρμόζεται δυσμενής μεταχείριση (discrimination) στήν περίπτωση τῆς Τουρκίας, ἐν καί τό τουρκικό καθεστώς εἶναι στήν οὐσία ὅμοιο καί μάλιστα ἀκόμη αὐστηρότερο ἀπό τό ἑλληνικό;

● Ὁ κ. Ντάρενταρφ ἀπάντησε ὅτι ὑπάρχει διαφορά μεταξύ Ἑλλάδος καί Τουρκίας. Στήν Ἑλλάδα ἔχουν καταλυθῆ οἱ συνταγματικοί θεσμοί, ἐνῶ ἡ Τουρκία διέπεται ἀπό συνταγματικό καθεστώς. Ὑπάρχει στήν Τουρκία αἱρετό κοινοβούλιο, πού ἔχει ἐκλέξει τόν ἀρχηγό τοῦ κράτους καί προσπαθεῖ νά κρατήσῃ τή χώρα του στά ὅρια συνταγματικοῦ ἀντιπροσωπευτικοῦ καθεστῶτος.

ΙΠΠΟΔΡΟΜΙΕΣ

ΕΚΠΛΗΞΕΙΣ ΚΑΙ ΠΛΟΥΣΙΕΣ ΑΠΟΔΟΣΕΙΣ ΣΤΟ ΔΕΛΤΑ

10ήμερος ἀποκλεισμός στόν Ἰωακείμιδη

Ἐκπλήξεις, χθές, στό Δέλτα καί πλούσιες ἀποδόσεις στίς περισσότερες κούρσες τοῦ προγράμματος.

Ἡ πρώτη καί μεγαλύτερη σημειώθηκε στή 2η διαδρομή μέ τήν ἐπικράτηση τοῦ Ρανιγκάν, πού ἦταν ἀουτσάϊντερ καί ἔδωσε στό γκανιόν 143 δραχμές κατά 10δραχμο δελτίο.

«Μίνι - ἀουτσάϊ'ντερ», ἐξ ὅλλου, ἐπέπλευσαν στήν 6η (Χόλτο Κάτ) στήν 7η (Μπόλες) καί στήν 8η Ἱπποδρομία (Ἀλέκα).

Ἡ τελευταία (